



MONITORUL OFICIAL AL ROMÂNIEI

Anul 192 (XXXVI) — Nr. 1317

PARTEA I
LEGI, DECRETE, HOTĂRĂRI ȘI ALTE ACTE

Marti, 24 decembrie 2024

SUMAR

<u>Nr.</u>	<u>Pagina</u>
HOTĂRĂRI ALE GUVERNULUI ROMÂNIEI	
1.676. — Hotărâre pentru modificarea și completarea Statutului Casei Naționale de Pensii Publice, aprobat prin Hotărârea Guvernului nr. 118/2012	2–3
1.677. — Hotărâre pentru aprobarea Regulamentului de organizare și funcționare a Institutului Național de Expertiză Medicală și Recuperare a Capacității de Muncă.....	4–8
ACTE ALE ORGANELOR DE SPECIALITATE ALE ADMINISTRAȚIEI PUBLICE CENTRALE	
3.378. — Ordin al ministrului economiei, antreprenoriatului și turismului privind modificarea anexei la Ordinul ministrului economiei nr. 971/2014 pentru aprobarea listei organismelor desemnate să realizeze emiterea certificatelor de agreare și a certificatelor de conformitate cu prototipul conform Acordului european referitor la transportul rutier internațional al mărfurilor periculoase (ADR), precum și inspecția pentru certificarea menținerii conformității în exploatare a suprastructurilor specializate montate pe vehiculele rutiere destinate transportului rutier al mărfurilor periculoase și a ambalajelor destinate transportului rutier al mărfurilor periculoase.....	9–14
307. — Decizie a președintelui Autorității pentru Reformă Feroviară privind aprobarea Actului adițional nr. 10 la contractele de servicii publice prevăzute la art. 1—6 din Hotărârea Guvernului nr. 1.453/2022 pentru aprobarea contractelor de servicii publice pentru perioada decembrie 2022—11 decembrie 2032 în transportul feroviar public de călători, stabilirea unor condiționalități pentru Autoritatea pentru Reformă Feroviară, operatorii de transport feroviar și Compania Națională de Căi Ferate „C.F.R.” — S.A., în vederea implementării obligațiilor de serviciu public feroviar din România, precum și pentru aprobarea metodologiilor de predare în cadrul contractelor de servicii publice cu atribuire directă a materialului rulant feroviar achiziționat cu fonduri europene	15–16

HOTĂRÂRI ALE GUVERNULUI ROMÂNIEI

GUVERNUL ROMÂNIEI

HOTĂRÂRE

pentru modificarea și completarea Statutului Casei Naționale de Pensii Publice, aprobat prin Hotărârea Guvernului nr. 118/2012

În temeiul art. 108 din Constituția României, republicată, al art. 6 alin. (2) din Ordonanța Guvernului nr. 37/2024 privind aprobarea realizării de către Ministerul Muncii și Solidarității Sociale, în colaborare cu Serviciul de Telecomunicații Speciale, a rețelei securizate de comunicații de date de arie extinsă pentru sistemul informatic „Hub de servicii MMSS-SII MMSS”, precum și pentru modificarea și completarea unor acte normative, precum și al art. 166 din Legea nr. 360/2023 privind sistemul public de pensii,

Guvernul României adoptă prezenta hotărâre.

Art. I. — Statutul Casei Naționale de Pensii Publice, aprobat prin Hotărârea Guvernului nr. 118/2012, publicată în Monitorul Oficial al României, Partea I, nr. 159 din 9 martie 2012, cu modificările ulterioare, se modifică și se completează după cum urmează:

1. La articolul 8, alineatul (2) se modifică și va avea următorul cuprins:

„(2) CNPP funcționează cu un număr de 3.175 de posturi, finanțate din bugetul asigurărilor sociale de stat, din care 123 de posturi aferente sistemului de asigurări pentru accidente de muncă și boli profesionale. Pentru aparatul central și casele teritoriale de pensii numărul maxim de posturi se va stabili prin ordin al președintelui CNPP.”

2. La articolul 8, după alineatul (2) se introduce un nou alineat, alin. (2¹), cu următorul cuprins:

„(2¹) Personalul suplimentar alocat caselor teritoriale de pensii desfășoară activități în vederea recalculării pensiilor din sistemul public de pensii, în vederea eficientizării operaționale și oferirii de servicii electronice avansate pentru sistemul național de pensii, prin digitalizare, și recalcularea pensiilor din sistemul public de pensii, conform Planului național de redresare și reziliență din cadrul R6 — Reforma sistemului public de pensii, investiția 10, jalon 240 — Sistemul informatic din cadrul Casei Naționale de Pensii Publice și I9.”

3. Anexa nr. 1 se modifică și se înlocuiește cu anexa la prezenta hotărâre.

Art. II. — Încadrarea în numărul de posturi și în noile structuri organizatorice ale caselor teritoriale de pensii se realizează în termen de minimum 30 de zile de la data intrării în vigoare a prezentei hotărâri, cu respectarea procedurii, dispozițiilor legale și regimului juridic aplicabil fiecărei categorii de personal.

PRIM-MINISTRU
ION-MARCEL CIOLACU

Contrasemnează:

Viceprim-ministru,

Marian Neacșu

Ministrul muncii și solidarității sociale,

Simona Bucura-Oprescu

Ministrul finanțelor,

Marcel-Ioan Boloș

București, 18 decembrie 2024.

Nr. 1.676.

**STRUCTURA ORGANIZATORICĂ
a Casei Naționale de Pensii Publice**

Nr. de posturi: 3175
1.000 de posturi, încadrate în categoria funcțiilor contractuale, până la data de 1 martie 2025

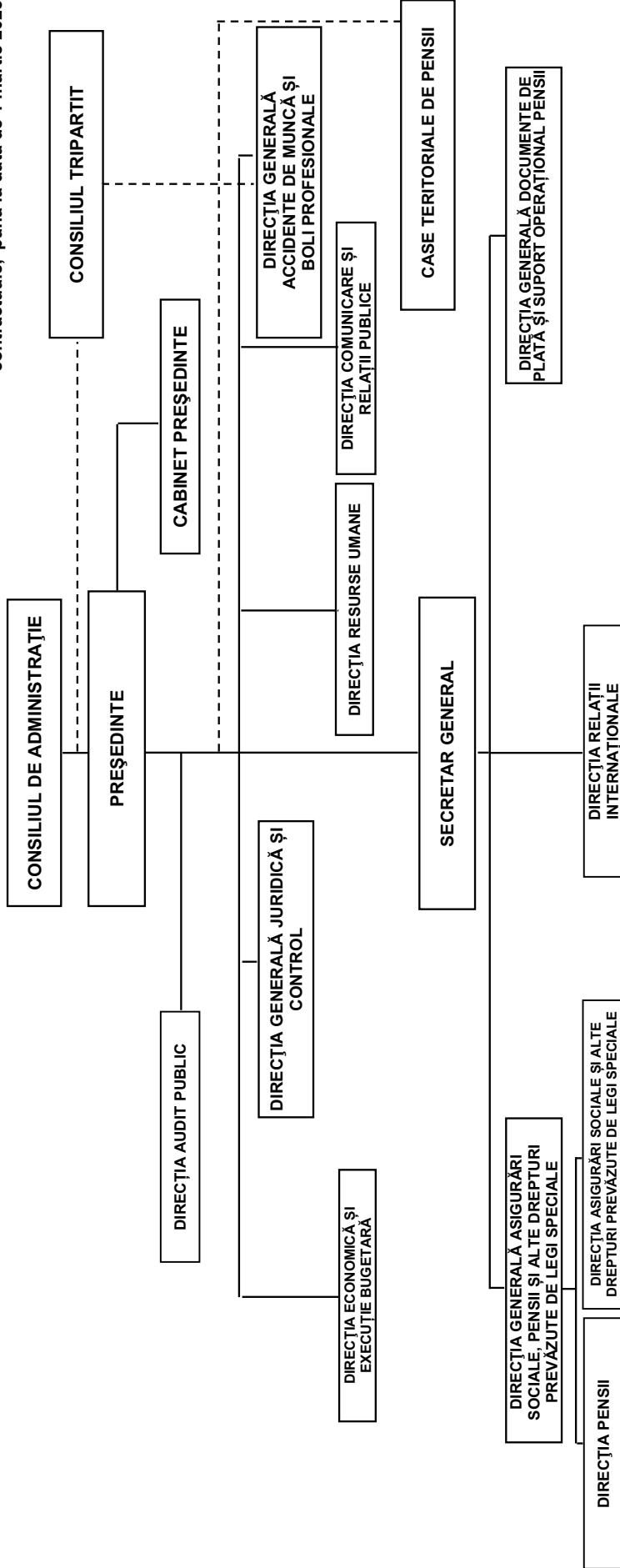

*) Anexa este reprodusă în facsimil.

GUVERNUL ROMÂNIEI

HOTĂRÂRE
pentru aprobarea Regulamentului de organizare și funcționare
a Institutului Național de Expertiză Medicală și Recuperare a Capacității de Muncă

În temeiul art. 108 din Constituția României, republicată, și al art. XV din Ordonanța de urgență a Guvernului nr. 126/2024 pentru modificarea și completarea Legii nr. 96/2000 privind organizarea și funcționarea Băncii de Export-Import a României EXIMBANK — S.A. și pentru reglementarea unor măsuri bugetare, precum și pentru modificarea și completarea unor acte normative, cu modificările ulterioare,

Guvernul României adoptă prezenta hotărâre.

Art. 1. — Se aprobă Regulamentul de organizare și funcționare a Institutului Național de Expertiză Medicală și Recuperare a Capacității de Muncă, prevăzut în anexa nr. 1.

Art. 2. — Se aprobă structura organizatorică a Institutului Național de Expertiză Medicală și Recuperare a Capacității de Muncă, prevăzută în anexa nr. 2.

Art. 3. — Anexele nr. 1 și 2 fac parte integrantă din prezenta hotărâre.

Art. 4. — La data intrării în vigoare a prezentei hotărâri se abrogă Hotărârea Guvernului nr. 1.229/2005 pentru aprobarea Regulamentului de organizare și funcționare a Institutului Național de Expertiză Medicală și Recuperare a Capacității de Muncă și a serviciilor teritoriale de expertiză medicală a capacității de muncă, publicată în Monitorul Oficial al României, Partea I, nr. 940 din 21 octombrie 2005, cu modificările și completările ulterioare.

PRIM-MINISTRU
ION-MARCEL CIOLACU

Contrasemnează:
Viceprim-ministru,
Marian Neacșu

Ministrul muncii și solidarității sociale,
Simona Bucura-Oprescu
Ministrul sănătății,
Alexandru Rafila
Ministrul finanțelor,
Marcel-Ioan Boloș

București, 18 decembrie 2024.
Nr. 1.677.

ANEXA Nr. 1

REGULAMENT**de organizare și funcționare a Institutului Național de Expertiză Medicală și Recuperare a Capacității de Muncă****CAPITOLUL I****Dispoziții generale**

Art. 1. — Activitatea de expertiză medicală a capacității de muncă se desfășoară în conformitate cu prevederile Legii nr. 360/2023 privind sistemul public de pensii, precum și cu dispozițiile prezentului regulament.

Art. 2. — Activitatea de expertiză medicală a capacității de muncă este parte integrantă a asistenței medico-sociale și constă în evaluarea capacității de muncă și în stabilirea incapacității adaptative a persoanelor cu diferite deficiențe datorate unor accidente de muncă și boli profesionale, stabilite conform Legii nr. 346/2002 privind asigurarea pentru accidente de muncă și boli profesionale, republicată, cu modificările și completările ulterioare, și altor boli și accidente care nu au legătură cu munca, fiind efectuată în baza examinărilor medicale, a explorărilor funcționale, a investigațiilor de laborator și a investigațiilor sociale.

Art. 3. — (1) Activitatea de expertiză medicală a capacității de muncă se realizează, cu respectarea principiilor independenței, imparțialității și confidențialității, de către medicul specializat în expertiză medicală a capacității de muncă, denumit în continuare *medic expert al asigurărilor sociale*.

(2) Orice ingerință în activitatea de expertiză medicală a capacității de muncă este interzisă.

(3) Nerespectarea prevederilor alin. (2) atrage răspunderea disciplinară, civilă sau penală, după caz, a persoanelor vinovate.

Art. 4. — (1) Activitatea de expertiză medicală a capacității de muncă se desfășoară la sediul cabinetelor de expertiză medicală a capacității de muncă, precum și în cadrul Institutului Național de Expertiză Medicală și Recuperare a Capacității de Muncă, denumit în continuare *INEMRCM*.

(2) Unitățile prevăzute la alin. (1) sunt singurele unități de profil abilitate să efectueze evaluarea capacității de muncă, revizuirea medicală, stabilirea incapacității adaptative și, după caz, încadrarea într-un grad de invaliditate prin decizie medicală asupra capacității de muncă.

CAPITOLUL II

Organizarea, funcționarea și atribuțiile INEMRCM

Art. 5. — (1) INEMRCM este instituție publică cu personalitate juridică și autonomie științifică, aflată în subordinea Casei Naționale de Pensii Publice, denumită în continuare CNPP.

(2) Sediul INEMRCM este în șos. Panduri nr. 22, sectorul 5, București.

Art. 6. — Numărul maxim de posturi pentru INEMRCM este de 552, finanțate din bugetul asigurărilor sociale de stat.

Art. 7. — (1) În cadrul INEMRCM funcționează comisiile de avizare și control al dosarelor medicale pentru pensie de invaliditate, Comisia de metodologie medicală, Comisia Superioară de Expertiză Medicală a Capacității de Muncă, precum și Consiliul Superior de Expertiză Medicală a Capacității de Muncă.

(2) În cadrul INEMRCM se pot înființa, prin decizie a directorului general, comisii de verificare a încadrării în grade de invaliditate, constituite din medici experți ai asigurărilor sociale, în vederea derulării unor acțiuni de control la nivelul cabinetelor de expertiză medicală a capacității de muncă, având ca obiect corectitudinea încadrării în grade de invaliditate.

(3) Comisiile prevăzute la alin. (1) și (2) nu au personalitate juridică.

Art. 8. — (1) Comisiile de avizare și control prevăzute la art. 7 alin. (1) se constituie prin decizie a directorului general al INEMRCM, sunt formate din medici experți ai asigurărilor sociale din cadrul INEMRCM și au în competență:

a) analiza și avizarea documentațiilor medicale întocmite în vederea încadrării în grade de invaliditate;

b) controlul legalității încadrării în grade de invaliditate;

c) revizuirea medicală a pensionarilor de invaliditate internați în secțiile clinice ale INEMRCM.

(2) În exercitarea atribuțiilor lor, comisii de avizare și control pot convoca persoanele în cauză pentru internare în una dintre secțiile clinice ale INEMRCM în vederea examinărilor medicale, explorărilor funcționale și investigațiilor de laborator necesare evaluării capacității de muncă.

(3) În caz de neprezentare a pensionarului de invaliditate pentru internare și evaluare, INEMRCM notifică casa teritorială de pensii în a cărei evidență se află pensionarul, în vederea suspendării plății pensiei, în condițiile Legii nr. 360/2023.

(4) Comisiile de avizare și control, în exercitarea competențelor lor, emit avize cu caracter obligatoriu asupra documentațiilor medicale sau, după caz, decizii medicale asupra capacității de muncă.

Art. 9. — Comisia de metodologie medicală, prevăzută la art. 7 alin. (1), se constituie prin decizie a directorului general al INEMRCM, este formată din medici experți ai asigurărilor sociale din cadrul INEMRCM și are în competență:

a) analiza din punct de vedere metodologic a cazurilor supuse spre soluționare de către medicii experți ai asigurărilor sociale din cadrul cabinetelor de expertiză medicală a capacității de muncă;

b) emiterea de puncte de vedere la solicitarea expresă a comisiilor medicale regionale de contestații;

c) emiterea de instrucțiuni de lucru pentru medicul expert al asigurărilor sociale din cabinetele de expertiză medicală a capacității de muncă.

Art. 10. — (1) Comisia Superioară de Expertiză Medicală a Capacității de Muncă, prevăzută la art. 7 alin. (1), se constituie din medici experți ai asigurărilor sociale, prin decizie a directorului general al INEMRCM.

(2) Comisia Superioară de Expertiză Medicală a Capacității de Muncă are, în principal, următoarele atribuții:

a) analizează și avizează din punct de vedere medical cazurile propuse spre soluționare;

b) reexpertizează cazurile înaintate spre soluționare de către comisiile de avizare și control;

c) soluționează contestațiile depuse împotriva deciziilor medicale asupra capacității de muncă emise de comisiile de avizare și control.

Art. 11. — Avizele emise de comisiile prevăzute la art. 7 alin. (1) privind cazurile analizate din punct de vedere medical și metodologic sunt definitive și aplicarea acestora este obligatorie la nivelul cabinetelor de expertiză medicală a capacității de muncă, cu toate consecințele ce decurg în privința dreptului la pensia de invaliditate.

Art. 12. — (1) INEMRCM exercită, în principal, următoarele atribuții și activități:

a) acordă asistență tehnică de specialitate pentru cabinetele de expertiză medicală a capacității de muncă, prin internarea persoanelor care solicită încadrarea în grad de invaliditate și/sau a pensionarilor de invaliditate în secțiile clinice;

b) asigură evaluarea capacității de muncă, precum și dispozitive medicale și servicii medicale, prin personal propriu sau terți, în vederea recuperării capacității de muncă pentru asigurații care au suferit accidente de muncă sau boli profesionale și care fac obiectul prevederilor Legii nr. 346/2002, republicată, cu modificările și completările ulterioare;

c) efectuează servicii medicale pentru recuperarea capacității de muncă pentru pensionarii încadrați în grad de invaliditate și pentru persoanele care au suferit accidente de muncă sau boli profesionale și care fac obiectul prevederilor Legii nr. 346/2002, republicată, cu modificările și completările ulterioare, precum și pentru persoanele aflate în incapacitate temporară de muncă, conform Ordonanței de urgență a Guvernului nr. 158/2005 privind concediile și indemnizațiile de asigurări sociale de sănătate, aprobată cu modificări și completări prin Legea nr. 399/2006, cu modificările și completările ulterioare;

d) realizează planuri de acțiuni medicale de reabilitare socioprofesională, în vederea reintegrării în activitatea profesională a pensionarilor de invaliditate recuperabili, colaborând în acest sens cu CNPP și cu Agenția Națională de Ocupare a Forței de Muncă;

e) efectuează revizuirea medicală a pensionarilor de invaliditate internați în secțiile clinice ale INEMRCM și expertiză prin comisiile de avizare și control, respectiv prin Comisia Superioară de Expertiză Medicală a Capacității de Muncă;

f) inițiază și desfășoară activități de îndrumare și control la nivelul cabinetelor de expertiză medicală a capacității de muncă, în scopul aplicării unitare a dispozițiilor legale privind activitatea de expertiză medicală a capacității de muncă;

g) elaborează și reactualizează, ori de câte ori este necesar, normele de diagnostic clinic, diagnostic funcțional și de evaluare a capacității de muncă, pe baza cărora se face încadrarea în grade de invaliditate, pe care le supune avizării Ministerului Sănătății;

h) întocmește studii în domeniul expertizei medicale a capacității de muncă, în vederea adaptării criteriilor de expertiză medicală la standardele europene;

i) înregistrează, prelucrează și compară indicatorii stării de invaliditate și elaborează studii și sinteze pe care le înaintează conducerii CNPP și Ministerului Muncii și Solidarității Sociale;

j) pune în practică programe de inițiere și stimulare a potențialului funcțional pentru unii beneficiari de dispozitive medicale, în principal proteze, orteze, dispozitive medicale de autoservire și de muncă;

k) asigură baza materială necesară desfășurării procesului de învățământ pentru formarea și perfecționarea personalului de specialitate, cu sprijinul catedrei de profil din cadrul Universității de Medicină și Farmacie „Carol Davila” din București;

l) efectuează, contra cost, analize de laborator și investigații, consulturi de specialitate și expertiză medicală a capacității de muncă, la solicitarea Institutului Național de Medicină Legală „Mina Minovici” București, a instanțelor judecătorești și a altor instituții cu personalitate juridică, a societăților sau a persoanelor fizice interesate, potrivit Legii nr. 360/2023;

m) asigură, contra cost, în condițiile prevăzute de legislația sănătății în muncă, servicii medicale profilactice, pe bază de contracte încheiate între INEMRCM și beneficiari;

n) coordonează, îndrumă și controlează activitatea cabinetelor de expertiză medicală a capacității de muncă;

o) efectuează, contra cost, la solicitarea persoanelor fizice interesate, servicii de recuperare medicală;

p) efectuează, contra cost, activități conform Legii nr. 132/2017 privind asigurarea obligatorie de răspundere civilă auto pentru prejudicii produse terților prin accidente de vehicule și tramvaie, cu modificările și completările ulterioare;

q) efectuează, contra cost, reevaluări medicale conform art. 90² alin. (1) lit. c¹) din Legea nr. 448/2006 privind protecția și promovarea drepturilor persoanelor cu handicap, republicată, cu modificările și completările ulterioare.

(2) Tarifele pe baza cărora se calculează contravaloarea prestațiilor prevăzute la alin. (1) lit. l), m), o), p) și q) se stabilesc anual prin ordin al președintelui CNPP, la propunerea INEMRCM.

(3) Sumele încasate pentru prestațiile efectuate contra cost se fac venit la bugetul asigurărilor sociale de stat.

Art. 13. — (1) Conducerea INEMRCM este asigurată de directorul general, numit prin decizie a președintelui CNPP, în condițiile legii.

(2) Directorul general al INEMRCM are următoarele atribuții principale:

a) reprezintă interesele INEMRCM în relațiile cu autoritățile și instituțiile publice și cu persoanele juridice și fizice;

b) este ordonator terțiar de credite;

c) emite decizii în exercitarea atribuțiilor sale;

d) deleagă un reprezentant cu pregătire de specialitate în vederea reprezentării intereselor INEMRCM în fața instanțelor judecătorești;

e) propune spre aprobare președintelui CNPP structura organizatorică a INEMRCM;

f) propune strategiile și politicile de dezvoltare ale INEMRCM;

g) stabilește, prin decizie, componența comisiilor de avizare și control al dosarelor medicale pentru pensie de invaliditate, a Comisiei de metodologie medicală, a Comisiei Superioare

de Expertiză Medicală a Capacității de Muncă și a comisiilor medicale regionale de contestații;

h) răspunde de administrarea întregului patrimoniu, cu respectarea prevederilor legale, în vederea utilizării sale eficace și eficiente;

i) numește în funcție, pe bază de concurs organizat potrivit legii, personalul contractual din subordine și emite decizii de încheiere, modificare, suspendare și de încetare a contractului individual de muncă pentru acesta, potrivit legii.

(3) În cadrul INEMRCM se organizează și funcționează un comitet director format din directorul general, directorul medical, directorul economic și directorul administrativ ai INEMRCM. Atribuțiile acestuia se stabilesc prin regulament intern aprobat prin ordin al președintelui CNPP, la propunerea INEMRCM.

Art. 14. — (1) Consiliul Superior de Expertiză Medicală a Capacității de Muncă reprezintă forul științific în domeniul expertizei medicale a capacității de muncă, având următoarea componență:

a) directorul general al INEMRCM, care este de drept și președintele Consiliului Superior de Expertiză Medicală a Capacității de Muncă;

b) șeful catedrei de expertiză medicală a capacității de muncă din cadrul Universității de Medicină și Farmacie „Carol Davila” din București sau înlocuitorul acestuia de drept;

c) un reprezentant al CNPP, numit prin ordin al președintelui CNPP;

d) un reprezentant al Ministerului Muncii și Solidarității Sociale, numit prin ordin al ministrului muncii și solidarității sociale;

e) un reprezentant al Ministerului Sănătății, numit prin ordin al ministrului sănătății;

f) 4 medici primari, experți ai asigurărilor sociale, numiți prin decizie a directorului general al INEMRCM.

(2) În caz de imposibilitate a exercitării atribuțiilor, prerogativele președintelui Consiliului Superior de Expertiză Medicală a Capacității de Muncă sunt preluate de reprezentantul CNPP în acest consiliu.

(3) Consiliul Superior de Expertiză Medicală a Capacității de Muncă se întrunește anual sau ori de câte ori este necesar, la cererea președintelui sau a cel puțin două treimi din numărul membrilor săi, și adoptă hotărâri cu votul majorității membrilor prezenți.

Art. 15. — Consiliul Superior de Expertiză Medicală a Capacității de Muncă are următoarele atribuții:

a) coordonează activitatea de expertiză medicală a capacității de muncă din punct de vedere științific și metodologic, în vederea aplicării unitare a criteriilor medicale și a legislației în domeniu;

b) monitorizează și studiază starea de invaliditate prin indicatorii de incidență și prevalență pe grupe de boli, interpretează și prezintă sinteze periodice CNPP, Ministerului Muncii și Solidarității Sociale și Ministerului Sănătății la simpoziioanele de specialitate;

c) analizează și evaluează anual sau ori de câte ori este nevoie activitatea medicilor experți ai asigurărilor sociale și din cadrul cabinetelor de expertiză medicală a capacității de muncă, din punct de vedere științific și metodologic;

d) propune măsuri de îmbunătățire a activității medicilor experți ai asigurărilor sociale;

e) propune comisiei de disciplină a INEMRCM sancționarea medicilor experți ai asigurărilor sociale pentru abateri săvârșite privind nerespectarea prevederilor Hotărârii Guvernului nr. 1.542/2022 pentru aprobarea criteriilor și normelor de diagnostic clinic, diagnostic funcțional și de evaluare a capacității de muncă pe baza cărora se face încadrarea în gradele I, II și III de invaliditate;

f) sesizează Colegiul Medicilor din România în situațiile de încălcare gravă a normelor legale în vigoare privind exercitarea profesiei de medic;

g) înregistrează și analizează morbiditatea cu incapacitate temporară de muncă peste 90 de zile, întocmește și înaintează Ministerului Sănătății informări pe această temă;

h) organizează întâlniri de lucru cu medicii experți ai asigurărilor sociale și, împreună cu Societatea Română de Expertiză Medicală și Recuperare a Capacității de Muncă, organizează conferințe naționale și simpozioane;

i) avizează strategiile și politicile de dezvoltare ale INEMRCM;

j) analizează și evaluează activitatea de ansamblu a INEMRCM și prezintă rapoarte periodice CNPP;

k) propune numărul de posturi pentru specializarea de expertiză medicală prin rezidențiat și îl înaintează Ministerului Sănătății.

CAPITOLUL III

Cabinetele de expertiză medicală a capacității de muncă

Art. 16. — (1) Cabinetele de expertiză medicală a capacității de muncă sunt unități fără personalitate juridică aflate în subordinea și coordonarea INEMRCM.

(2) Cabinetele de expertiză medicală a capacității de muncă au sediul la nivelul caselor teritoriale de pensii, în centre medicale, ambulatorii de specialitate sau în spitale.

Art. 17. — (1) Structura organizatorică a cabinetelor de expertiză medicală a capacității de muncă se aprobă prin decizie a directorului general al INEMRCM.

(2) În vederea realizării atribuțiilor specifice, INEMRCM și cabinetele de expertiză medicală a capacității de muncă colaborează cu CNPP și cu structurile sale teritoriale, cu Ministerul Muncii și Solidarității Sociale și alte instituții publice, după caz.

Art. 18. — (1) Prin decizie a directorului general al INEMRCM se stabilește teritoriul arondat fiecărui medic expert al asigurărilor sociale din cadrul cabinetelor de expertiză medicală a capacității de muncă.

(2) Expertiza medicală a capacității de muncă se realizează de către medicii experți ai asigurărilor sociale din cadrul cabinetelor de expertiză medicală a capacității de muncă în a căror rază teritorială își are domiciliul sau reședința persoana expertizată.

(3) Contestațiile formulate împotriva deciziilor medicale emise la nivelul cabinetelor de expertiză medicală a capacității de muncă se soluționează de către comisiile medicale regionale de contestații.

(4) Deciziile medicale emise de comisiile medicale regionale de contestații pot fi contestate la instanța competentă, potrivit legii.

Art. 19. — (1) În vederea realizării atribuțiilor ce le revin, medicii experți ai asigurărilor sociale din cabinetele de expertiză

medicală a capacității de muncă colaborează cu medicii specialiști sau medicii primari din unitățile sanitare ale sistemului de sănătate public ori privat.

(2) Examinările de specialitate solicitate de medicii experți ai asigurărilor sociale din cadrul cabinetelor de expertiză medicală a capacității de muncă se efectuează în mod obligatoriu de un medic specialist sau medic primar și rezultatele se consemnează într-un document medical.

(3) Unitățile sanitare prevăzute la alin. (1) sunt obligate să pună la dispoziția INEMRCM sau a cabinetelor de expertiză medicală a capacității de muncă, la cererea acestora, copii lizibile de pe documentele medicale pentru cazurile expertizate, în vederea evaluării capacității de muncă.

(4) Copiile documentelor medicale prevăzute la alin. (3) trebuie să poarte mențiunea „conform cu originalul”, semnătura, parafa medicului și ștampila unității sanitare care le-a eliberat.

(5) Pentru bolnavii aflați în evidență cu boli profesionale, cabinetele de expertiză medicală a capacității de muncă sunt obligate să transmită direcției de sănătate publică județene, respectiv a municipiului București o copie a documentului care atestă rezultatul expertizei capacității de muncă a bolnavului respectiv.

(6) În aplicarea instrumentelor juridice internaționale la care România este parte, la solicitarea instituției din statul în care persoana este înregistrată cu accident de muncă sau boală profesională, INEMRCM/medicul expert al asigurărilor sociale din cadrul cabinetelor de expertiză medicală a capacității de muncă efectuează evaluarea/expertizarea capacității de muncă și emite rapoarte de expertiză medicală/rapoarte medicale, după caz.

CAPITOLUL IV

Medicii experți ai asigurărilor sociale

Art. 20. — Poate avea calitatea de medic expert al asigurărilor sociale persoana care îndeplinește cumulativ următoarele condiții:

a) este licențiată a unei instituții de învățământ universitar medical, acreditată de Ministerul Educației, în condițiile legii;

b) a obținut specialitatea în expertiză medicală a capacității de muncă;

c) este membru al Colegiului Medicilor din România și îndeplinește condițiile prevăzute de legislația în vigoare pentru exercitarea profesiei de medic;

d) nu a fost condamnată, prin hotărâre judecătorească definitivă, pentru săvârșirea cu intenție a unei infracțiuni care determină incompatibilitatea cu exercitarea profesiei de medic expert al asigurărilor sociale.

Art. 21. — Medicul expert al asigurărilor sociale este obligat să păstreze secretul profesional și de serviciu cu privire la lucrările de expertiză medicală a capacității de muncă efectuate. Acesta poate folosi materialul documentar în vederea redactării unor comunicări și lucrări științifice, în condițiile legii.

Art. 22. — INEMRCM și cabinetele de expertiză medicală a capacității de muncă au obligația să pună la dispoziție organelor competente ale Colegiului Medicilor din România documentele de expertiză medicală a capacității de muncă ce sunt necesare în vederea judecării abaterilor deontologice și disciplinare ale unui medic expert al asigurărilor sociale.

**STRUCTURA ORGANIZATORICĂ
a Institutului Național de Expertiză Medicală și Recuperare a Capacității de Muncă**

8

MONITORUL OFICIAL AL ROMÂNIEI, PARTEA I, Nr. 1317/24.XII.2024

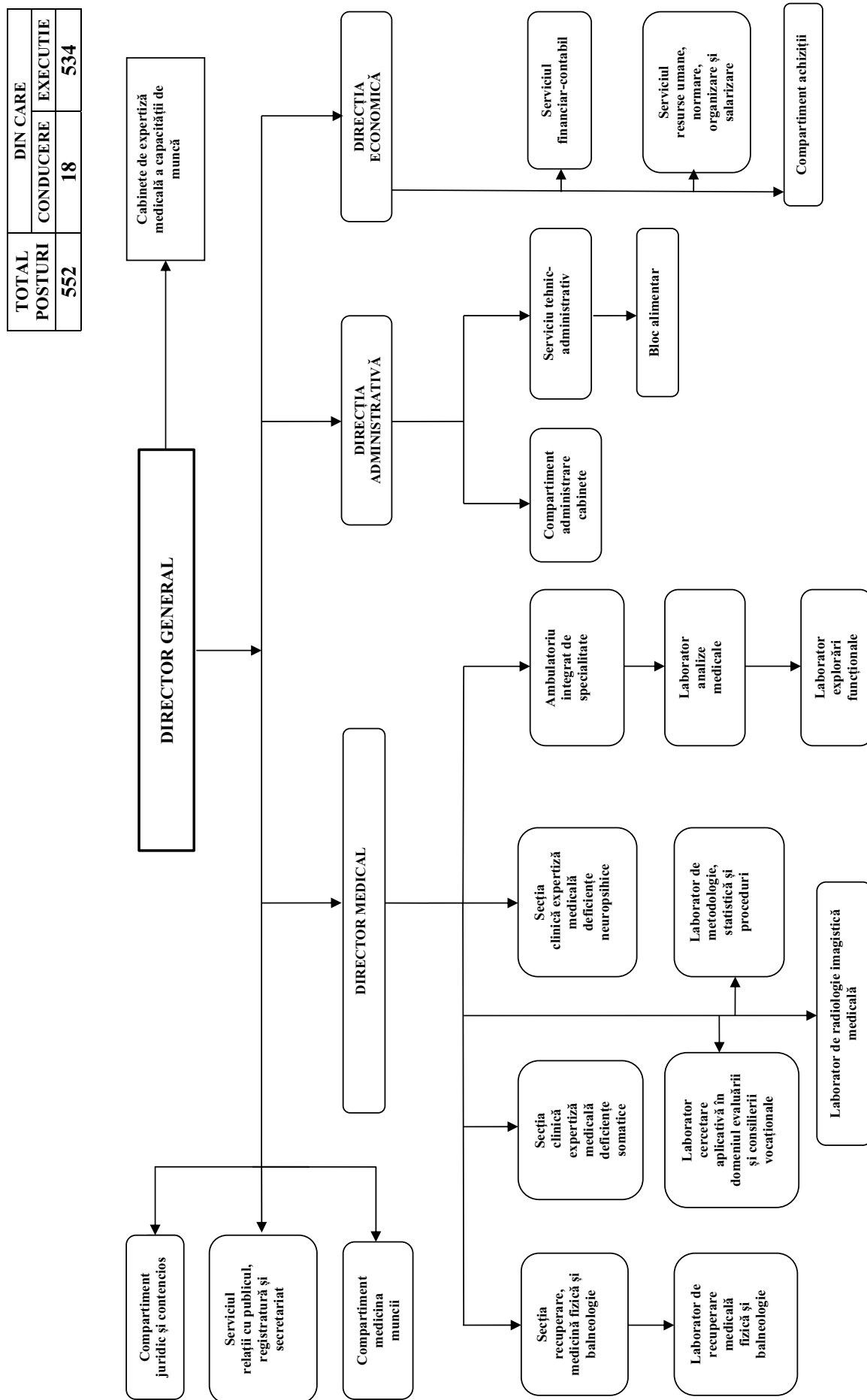

*) Anexa nr. 2 este reprodusă în facsimil.

**ACTE ALE ORGANELOR DE SPECIALITATE
ALE ADMINISTRAȚIEI PUBLICE CENTRALE**

MINISTERUL ECONOMIEI, ANTREPRENORIATULUI ȘI TURISMULUI

ORDIN

**privind modificarea anexei la Ordinul ministrului economiei nr. 971/2014
pentru aprobarea listei organismelor desemnate să realizeze emiterea certificatelor de agreare
și a certificatelor de conformitate cu prototipul conform Acordului european referitor
la transportul rutier internațional al mărfurilor periculoase (ADR), precum și inspecția
pentru certificarea menținerii conformității în exploatare a suprastructurilor specializate montate
pe vehiculele rutiere destinate transportului rutier al mărfurilor periculoase
și a ambalajelor destinate transportului rutier al mărfurilor periculoase**

Având în vedere prevederile art. 15 alin. (1) pct. IV lit. a) din Normele de efectuare a activității de transport rutier de mărfuri periculoase în România, aprobate prin Hotărârea Guvernului nr. 1.175/2007,

în baza prevederilor lit. C pct. 7 și 9 din Procedura privind desemnarea organismelor care realizează emiterea certificatelor de agreare și a certificatelor de conformitate cu prototipul conform Acordului european referitor la transportul rutier internațional al mărfurilor periculoase (ADR), precum și inspecția pentru certificarea în scopul menținerii conformității în exploatare a suprastructurilor specializate montate pe vehiculele rutiere destinate transportului rutier al mărfurilor periculoase și a ambalajelor destinate transportului rutier al mărfurilor periculoase, aprobată prin Ordinul ministrului economiei, comerțului și mediului de afaceri nr. 2.737/2012,

în temeiul prevederilor art. 10 alin. (6) din Hotărârea Guvernului nr. 864/2023 privind organizarea și funcționarea Ministerului Economiei, Antreprenoriatului și Turismului, cu modificările ulterioare,

ministrul economiei, antreprenoriatului și turismului emite următorul ordin:

Art. I. — Anexa la Ordinul ministrului economiei nr. 971/2014 pentru aprobarea listei organismelor desemnate să realizeze emiterea certificatelor de agreare și a certificatelor de conformitate cu prototipul conform Acordului european referitor la transportul rutier internațional al mărfurilor periculoase (ADR), precum și inspecția pentru certificarea menținerii conformității în exploatare a suprastructurilor specializate montate pe vehiculele rutiere

destinate transportului rutier al mărfurilor periculoase și a ambalajelor destinate transportului rutier al mărfurilor periculoase, publicat în Monitorul Oficial al României, Partea I, nr. 611 din 18 august 2014, cu modificările ulterioare, se modifică și se înlocuiește cu anexa care face parte integrantă din prezentul ordin.

Art. II. — Prezentul ordin se publică în Monitorul Oficial al României, Partea I.

p. Ministrul economiei, antreprenoriatului și turismului,

Terente Ciui,
secretar de stat

București, 4 decembrie 2024.

Nr. 3.378.

ANEXĂ
(Anexa la Ordinul nr. 971/2014)

LISTA

**organismelor desemnate să realizeze emiterea certificatelor de agreare și a certificatelor de conformitate
cu prototipul conform Acordului european referitor la transportul rutier internațional al mărfurilor periculoase (ADR),
precum și inspecția pentru certificarea menținerii conformității în exploatare a suprastructurilor specializate
montate pe vehiculele rutiere destinate transportului rutier al mărfurilor periculoase și a ambalajelor
destinate transportului rutier al mărfurilor periculoase**

Denumirea și adresa organismului	Domeniul certificării și/sau al inspecției	Activități desfășurate de organism
S. IPROCHIM — S.A. — Organism de inspecție ADR Str. Mihai Eminescu nr. 19—21, cod poștal 010512, București, tel.: +021.2117654, fax: +021.2102701, e-mail: office.adr@iprochim.ro Referențialul pentru acreditare: SR EN ISO/CEI 17020:2012	Domeniul: — ambalaje conform ADR Subdomenii: — ambalaje ADR conform ADR cap. 6.1; — recipiente mari pentru transportul în vrac (RMV) conform ADR cap. 6.5; — ambalaje mari conform ADR cap. 6.6	Inspecție tehnică inițială Inspecție tehnică periodică

Denumirea și adresa organismului	Domeniul certificării și/sau al inspecției	Activități desfășurate de organism
	<p>Domeniul: — suprastructuri tip cisternă conform ADR</p> <p>Subdomenii: — cisterne mobile și containere de gaze cu elemente multiple (CGEM) „UN” conform ADR cap. 6.7; — cisterne fixe (vehicule-cisternă), cisterne demontabile, containere-cisternă și cutii mobile cisternă, ale căror rezervoare sunt construite din materiale metalice, precum și vehicule-baterie și containere de gaze cu elemente multiple (CGEM) conform ADR:2021 cap. 6.8, cu excepția substanțelor din clasa 2 (cap. 6.8.3); — cisterne pentru deșeuri care operează sub vid conform ADR cap. 6.10; — cisterne (altele decât cele din capitolele 6.7, 6.8, 6.10) conform ADR cap. 6.12</p>	<p>Inspecție tehnică inițială Inspecție tehnică periodică Inspecție tehnică anuală Inspecție tehnică excepțională</p>
	<p>Domeniul: — suprastructuri tip vrac conform ADR cap. 6.11</p>	<p>Inspecție tehnică inițială Inspecție tehnică anuală</p>
	<p>Domeniul: — suprastructuri tip Ex și MEMU pentru transportul mărfurilor periculoase explozive conform ADR cap. 2.2, cap. 4.1.5, cap. 4.7, cap. 9.3, cap. 9.8</p>	<p>Inspecție tehnică inițială Inspecție tehnică anuală</p>
	<p>Domeniul: — suprastructuri tip stelaj, fixe sau demontabile, conform ADR cap. 4.1.3.8</p>	<p>Inspecție tehnică inițială Inspecție tehnică periodică Inspecție tehnică anuală Inspecție tehnică excepțională</p>
	<p>* Domeniu nereglementat de Asociația de Acreditare din România — RENAR, prin RS-10 OT, al inspecțiilor tehnice ADR pentru suprastructurile vehiculelor destinate transportului mărfurilor periculoase din ADR clasa 2 și din anexa I la Directiva 2010/35/UE (TPED), pentru operațiile de inspecție care nu intră sub incidența ADR subcap. 6.8.3, în ceea ce privește următoarele: — elementele de legătură (de fixare) între suprastructură și infrastructura vehiculului, inclusiv sistemul de rezemare; — calculele de rezistență la sarcini dinamice; — existența și numărul necesar de pereți sparge-val care, în caz că nu corespund, pot conduce la răsturnarea vehiculului sau la imposibilitatea practică de a transporta unele mărfuri periculoase; — gradele de umplere maxime admisibile, care nu sunt specificate în certificatele de inspecție, situație care poate genera grave pericole privind siguranța cisternei; — elementele componente ale echipamentului (instalației) de operare, inclusiv furtunurile, cu excepția supapelor de siguranță; — semnalizările și etichetările conform Acordului ADR; — dotările necesare pentru prevenirea și stingerea incendiilor, descărcarea electricității statice, precum și alte dotări speciale, inclusiv trusa ADR; — protecțiile anticorozive; — izolația termică/protecția calorifugă; — codul cisternei și dispozițiile speciale.</p> <p>Din acest subdomeniu nu fac parte echipamentele reglementate de Directiva 2010/35/UE (TPED) transpusă în legislația națională prin Ordonanța de urgență a Guvernului nr. 126/2011 privind echipamentele sub presiune transportabile, aprobată prin Legea nr. 90/2012.</p>	<p>Inspecție tehnică inițială Inspecție tehnică periodică Inspecție tehnică intermediară Inspecție tehnică excepțională</p>
<p>S. IPROCHIM — S.A.</p> <p>— Organism de inspecție ADR Str. Mihai Eminescu nr. 19—21, cod poștal 010512, București, tel.: +021.2117654, fax: +021.2102701, e-mail: office.adr@iprochim.ro</p>	<p>Domeniul: — ambalaje conform ADR</p> <p>Subdomenii: — ambalaje ADR conform ADR cap. 6.1; — ambalaje pentru substanțele din clasa 6.2 conform ADR cap. 6.3; — recipiente mari pentru transportul în vrac (RMV) conform ADR cap. 6.5; — ambalaje mari conform ADR cap. 6.6</p>	<p>Omologare de tip</p>
<p>Referențialul pentru acreditare: SR EN ISO/CEI 17020:2012</p>	<p>Domeniul: — suprastructuri tip cisternă conform ADR</p> <p>Subdomenii: — cisterne mobile și containere de gaze cu elemente multiple (CGEM) „UN” conform ADR cap. 6.7; — cisterne fixe (vehicule-cisternă), cisterne demontabile, containere-cisternă și cutii mobile cisternă, ale căror rezervoare sunt construite din materiale metalice, precum și vehicule-baterie și containere de gaze cu elemente multiple (CGEM) conform ADR cap. 6.8, cu excepția substanțelor din clasa 2 (cap. 6.8.3); — cisterne pentru deșeuri care operează sub vid conform ADR cap. 6.10; — cisterne (altele decât cele din capitolele 6.7, 6.8, 6.10) conform ADR cap. 6.12</p>	<p>Omologare de tip Supravegherea fabricației Inspecția și încercările inițiale</p>

Denumirea și adresa organismului	Domeniul certificării și/sau al inspecției	Activități desfășurate de organism
<p>S. ADR INSPECT — S.R.L.</p> <p>— Organism de inspecție ADR Str. Nicolae G. Caramfil nr. 22, et. 1, ap. 105, sectorul 1, București, tel.: +40213.199.929, e-mail: office@adrinspect.ro</p> <p>Referențialul pentru acreditare: SR EN ISO/CEI 17020:2012</p>	<p>Domeniul: — ambalaje conform ADR</p> <p>Subdomenii: — ambalaje ADR conform ADR cap. 6.1; — recipiente mari pentru transportul în vrac (RMV) conform ADR cap. 6.5; — ambalaje mari conform ADR cap. 6.6</p>	<p>Inspecție tehnică inițială Inspecție tehnică periodică</p>
	<p>Domeniul: — suprastructuri tip cisternă conform ADR</p> <p>Subdomenii: — cisterne mobile și containere de gaze cu elemente multiple (CGEM) „UN” conform ADR cap. 6.7; — cisterne fixe (vehicule-cisternă), cisterne demontabile, containere-cisternă și cutii mobile cisternă, ale căror rezervoare sunt construite din materiale metalice, precum și vehicule-baterie și containere de gaze cu elemente multiple (CGME) conform ADR cap. 6.8, cu excepția suprastructurilor destinate transportului rutier al substanțelor din clasa 2; — cisterne pentru deșeuri care operează sub vid conform ADR cap. 6.10; — cisterne (altele decât cele din cap. 6.7, 6.8, 6.10) conform ADR cap. 6.12</p>	<p>Inspecție tehnică inițială Inspecție tehnică intermediară Inspecție tehnică periodică Inspecție tehnică excepțională</p>
	<p>Domeniul: — suprastructuri tip vrac conform ADR cap. 6.11</p>	<p>Inspecție tehnică inițială Inspecție tehnică periodică</p>
	<p>Domeniul: — suprastructuri tip Ex și MEMU pentru transportul mărfurilor periculoase explozive conform ADR cap. 2.2, cap. 4.1.5, cap. 4.7, cap. 6.12, cap. 9.3, cap. 9.8</p>	<p>Inspecție tehnică inițială Inspecție tehnică periodică</p>
	<p>Domeniul: — suprastructuri tip stelaj, fixe sau demontabile, conform ADR cap. 4.1.3.8</p>	<p>Inspecție tehnică inițială Inspecție tehnică periodică</p>
	<p>* Domeniu nereglementat de Asociația de Acreditare din România — RENAR, prin RS-10 OT, al inspecțiilor tehnice ADR pentru suprastructurile vehiculelor destinate transportului mărfurilor periculoase din ADR clasa 2 și din anexa I la Directiva 2010/35/UE (TPED), pentru operațiile de inspecție care nu intră sub incidența ADR subcap. 6.8.3, în ceea ce privește următoarele: — elementele de legătură (de fixare) între suprastructură și infrastructura vehiculului, inclusiv sistemul de rezemare; — calculele de rezistență la sarcini dinamice; — existența și numărul necesar de pereți sparge-val care, în caz că nu corespund, pot conduce la răsturnarea vehiculului sau la imposibilitatea practică de a transporta unele mărfuri periculoase; — gradele de umplere maxime admisibile, care nu sunt specificate în certificatele de inspecție, situație care poate genera grave pericole privind siguranța cisternei; — elementele componente ale echipamentului (instalației) de operare, inclusiv furtunurile, cu excepția supapelor de siguranță; — semnalizările și etichetările conform Acordului ADR; — dotările necesare pentru prevenirea și stingerea incendiilor, descărcarea electricității statice, precum și alte dotări speciale, inclusiv trusa ADR; — protecțiile anticorozive; — izolația termică/protecția calorifugă; — codul cisternei și dispozițiile speciale. Din acest subdomeniu nu fac parte echipamentele reglementate de Directiva 2010/35/UE (TPED) transpusă în legislația națională prin Ordonanța de urgență a Guvernului nr. 126/2011, aprobată prin Legea nr. 90/2012.</p>	<p>Inspecție tehnică inițială Inspecție tehnică periodică Inspecție tehnică intermediară Inspecție tehnică excepțională</p>
<p>CNCIR — S.A. — CNCIR CERT</p> <p>— Organism de inspecție ADR Str. Ocna Sibiului 46—48, cod poștal 014011, sectorul 1, București, România, tel.: +40.21.316.79.21, fax: +40.21.411.98.70, e-mail: cert@cncir.eu</p> <p>Referențialul pentru acreditare: SR EN ISO/CEI 17020: 2012</p>	<p>Domeniul: — ambalaje conform ADR</p> <p>Subdomenii: — ambalaje ADR conform ADR cap. 6.1; — recipiente mari pentru transport în vrac (RMV) conform ADR cap. 6.5; — ambalaje mari conform ADR cap. 6.6</p>	<p>Inspecție tehnică inițială Inspecție tehnică periodică</p>

Denumirea și adresa organismului	Domeniul certificării și/sau al inspecției	Activități desfășurate de organism
	<p>Domeniul: — suprastructuri tip cisternă conform ADR</p> <p>Subdomenii: — cisterne mobile și containere de gaz cu elemente multiple (CGEM) „UN” conform ADR cap. 6.7; — cisterne fixe (vehicule-cisternă) cisterne demontabile, containere-cisterne și cutii mobile cisternă, ale căror rezervoare sunt construite din materiale metalice, precum și vehicule-baterie și containere de gaz cu elemente multiple (CGEM) conform ADR cap. 6.8, cu excepția suprastructurilor destinate transportului rutier al substanțelor din clasa 2 (cap. 6.8.3); — cisterne pentru deșeuri care operează sub vid conform ADR cap. 6.10; — cisterne (altele decât cele din cap. 6.7, cap. 6.8, cap. 6.10) conform ADR cap. 6.12</p>	<p>Inspecție tehnică inițială Inspecție tehnică periodică Inspecție tehnică intermediară Inspecție tehnică excepțională</p>
	<p>Domeniul: — suprastructuri tip vrac conform ADR cap. 6.11</p>	<p>Inspecție tehnică inițială Inspecție tehnică intermediară</p>
	<p>Domeniul: — suprastructuri tip Ex și MEMU pentru transportul mărfurilor periculoase explozive conform ADR cap. 2.2, cap. 4.1.5, cap. 4.7, cap. 6.12, cap. 9.3, cap. 9.8</p>	<p>Inspecție tehnică inițială Inspecție tehnică intermediară</p>
	<p>Domeniul: — suprastructuri tip stelaj, fixe sau demontabile, conform ADR cap. 4.1.3.8</p>	<p>Inspecție tehnică inițială Inspecție tehnică intermediară Inspecție tehnică excepțională</p>
	<p>*Domeniu nereglementat de Asociația de Acreditare din România — RENAR, prin RS-10 OT, al inspecțiilor tehnice ADR pentru suprastructurile vehiculelor destinate transportului mărfurilor periculoase din ADR clasa 2 și din anexa I la Directiva 2010/35/UE (TPED), pentru operațiile de inspecție care nu intră sub incidența ADR subcap. 6.8.3, în ceea ce privește următoarele: — elementele de legătură (de fixare) între suprastructura și infrastructura vehiculului, inclusiv sistemul de rezemare; — calculele de rezistență la sarcini dinamice; — existența și numărul necesar de pereți sparge-val; — gradele de umplere maxime admisibile, care nu sunt specificate în certificatele de inspecție; — elementele componente ale echipamentului (instalației) de operare, inclusiv furtunurile, cu excepția supapelor de siguranță; — semnalizările și etichetările conform Acordului ADR; — dotările necesare pentru prevenirea și stingerea incendiilor, descărcarea electricității statice, precum și alte dotări speciale, inclusiv trusa ADR; — protecția anticorozivă; — izolația termică/calorifugă; — codul cisternei și dispozițiile speciale. Din acest subdomeniu nu fac parte echipamentele reglementate de Directiva 2010/35/UE (TPED) transpusă în legislația națională prin Ordonanța de urgență a Guvernului nr. 126/2011, aprobată prin Legea nr. 90/2012.</p>	<p>Inspecție tehnică inițială Inspecție tehnică periodică Inspecție tehnică intermediară Inspecție tehnică excepțională</p>
<p>CNCIR — S.A. — CNCIR CERT, Organism de inspecție ADR</p> <p>str. Ocna Sibiului 46-48, cod poștal 014011, sectorul 1, București, România, tel.: +40.21.316.79.21, fax: +40.21.411.98.70, e-mail: cert@cncir.eu</p> <p>Referențialul pentru acreditare: SR EN ISO/CEI 17020:2012</p>	<p>Domeniul: — ambalaje, conform ADR</p> <p>Subdomenii: — ambalaje ADR conform ADR, cap. 6.1; — ambalaje pentru substanțe din clasa 6.2 conform ADR cap. 6.3; — recipiente mari pentru transport în vrac (RMV) conform ADR cap. 6.5; — ambalaje mari conform ADR cap. 6.6</p>	<p>Omologare de tip</p>
<p>Domeniul: — suprastructuri tip cisternă conform ADR</p> <p>Subdomenii: — cisterne mobile și containere de gaz cu elemente multiple (CGEM) „UN” conform ADR cap. 6.7; — cisterne fixe (vehicule-cisternă), cisterne demontabile, containere-cisterne și cutii mobile cisternă, ale căror rezervoare sunt construite din materiale metalice, precum și vehicule-baterie și containere de gaz cu elemente multiple (CGEM) conform ADR cap. 6.8, cu excepția suprastructurilor destinate transportului rutier al substanțelor din clasa 2 (cap. 6.8.3); — cisterne pentru deșeuri care operează sub vid conform ADR cap. 6.10; — cisterne (altele decât cele din cap. 6.7, cap. 6.8, cap. 6.10) conform ADR cap. 6.12</p>	<p>Omologare de tip Supravegherea fabricației Inspecție și încercări inițiale</p>	

Denumirea și adresa organismului	Domeniul certificării și/sau al inspecției	Activități desfășurate de organism
<p>S. ATPM INSPECT — S.R.L. — Organism de inspecție ADR</p> <p>Str. Gării nr. 16A, Onești, județul Bacău, tel.: 0744 253 122, 0751 107 711, e-mail: office@atmpinspect.ro</p> <p>Referențialul pentru acreditare: SR EN ISO/CEI 17020:2012</p>	<p>Domeniul: — suprastructuri tip cisternă conform ADR</p> <p>Subdomenii: — cisterne fixe (vehicule-cisternă), cisterne demontabile, containere-cisternă și cutii mobile cisternă, ale căror rezervoare sunt construite din materiale metalice, precum și vehicule-baterie și containere de gaze cu elemente multiple (CGEM) conform ADR 2021 cap. 6.8, cu excepția suprastructurilor destinate transportului rutier al substanțelor din clasa 2</p>	<p>Inspecție tehnică inițială Inspecție tehnică intermediară (anuală) Inspecție tehnică periodică</p>
	<p>Domeniul: — suprastructuri tip cisternă conform ADR</p> <p>Subdomenii: — cisterne pentru deșeuri care operează sub vid conform ADR cap. 6.10</p>	<p>Inspecție tehnică inițială Inspecție tehnică Intermediară (anuală) Inspecție tehnică periodică</p>
	<p>Domeniul: — suprastructuri tip Ex și MEMU pentru transportul mărfurilor periculoase explozive conform ADR cap. 4.7; compartimente speciale pentru transport explozivi cap. 6.12.5</p>	<p>Inspecție tehnică inițială Inspecție tehnică intermediară (anuală)</p>
	<p>Domeniul: — suprastructuri tip container vrac conform ADR cap. 6.11</p>	<p>Inspecție tehnică inițială Inspecție tehnică intermediară (anuală)</p>
	<p>Domeniul: — suprastructuri tip stelaj, fixe sau demontabile, conform ADR cap. 4.1.3.8</p>	<p>Inspecție tehnică inițială Inspecție tehnică intermediară (anuală)</p>
	<p>*Domeniu nereglementat de Asociația de Acreditare din România — RENAR, prin RS-10 OT, al inspecțiilor tehnice ADR pentru suprastructurile vehiculelor destinate transportului mărfurilor periculoase din ADR clasa 2 și din anexa I la Directiva 2010/35/UE (TPED), pentru operațiile de inspecție care nu intră sub incidența ADR subcap. 6.8.3, în ceea ce privește următoarele:</p> <ul style="list-style-type: none"> — elementele de legătură (de fixare) între suprastructura și infrastructura vehiculului, inclusiv sistemul de rezemare; — calculele de rezistență la sarcini dinamice; — existența și numărul necesar de pereți sparge-val; — gradele de umplere maxime admisibile, care nu sunt specificate în certificatele de inspecție; — elementele componente ale echipamentului (instalației) de operare, inclusiv furtunurile, cu excepția supapelor de siguranță; — semnalizările și etichetările conform Acordului ADR; — dotările necesare pentru prevenirea și stingerea incendiilor, descărcarea electricității statice, precum și alte dotări speciale, inclusiv trusa ADR; — protecția anticorozivă; — izolația termică/calorifugă; — codul cisternei și dispozițiile speciale. <p>Din acest subdomeniu nu fac parte echipamentele reglementate de Directiva 2010/35/UE (TPED) transpusă în legislația națională prin Ordonanța de urgență a Guvernului nr. 126/2011, aprobată prin Legea nr. 90/2012.</p>	<p>Inspecție tehnică intermediară</p>
<p>S. INSPECTCHIM — S.R.L. — Organism de inspecție ADR</p> <p>București, sectorul 3, str. Splaiul Independenței nr. 2K, camerele 7 și 8, sc. 1, et. 1, tel.: 0721.241.515, e-mail office@inspectchim.ro, calitate@inspectchim.ro</p> <p>Referențialul pentru acreditare: SR EN ISO/CEI 17020:2012</p>	<p>Domeniul: — ambalaje</p> <p>Subdomenii: — ambalaje ADR conform ADR cap. 6.1; — recipiente mari pentru transportul în vrac (RMV) conform ADR cap. 6.5; — ambalaje mari conform ADR cap. 6.6</p>	<p>Inspecție tehnică inițială Inspecție tehnică periodică</p>
	<p>Domeniul: — suprastructuri tip vrac conform ADR cap. 6.11</p>	<p>Inspecție tehnică inițială Inspecție tehnică intermediară (anuală)</p>

Denumirea și adresa organismului	Domeniul certificării și/sau al inspecției	Activități desfășurate de organism
	<p>Domeniul: — suprastructuri tip cisternă conform ADR</p> <p>Subdomenii: — cisterne mobile și containere de gaze cu elemente multiple (CGEM) „UN” conform ADR cap. 6.7; — cisterne fixe (vehicule-cisternă), cisterne demontabile, containere-cisternă și cutii mobile cisternă, ale căror rezervoare sunt construite din materiale metalice, precum și vehicule-baterie și containere de gaze cu elemente multiple (CGEM) conform ADR cap. 6.8, cu excepția substanțelor din clasa 2 (cap. 6.8.3); — cisterne pentru deșeuri care operează sub vid conform ADR cap. 6.10; — cisterne (altele decât cele din capitolele 6.7, 6.8, 6.10) conform ADR cap. 6.12.</p>	<p>Inspecție tehnică inițială Inspecție tehnică periodică Inspecție tehnică intermediară (anuală) Inspecție tehnică excepțională</p>
	<p>Domeniul: — suprastructuri tip Ex și MEMU pentru transportul mărfurilor periculoase explozive conform ADR cap. 2.2, cap. 4.1.5, cap. 4.7, cap. 9.3, cap. 9.8</p>	<p>Inspecție tehnică inițială Inspecție tehnică intermediară (anuală)</p>
	<p>Domeniul: — suprastructuri tip stelaj, fixe sau demontabile, conform ADR cap. 4.1.3.8</p>	<p>Inspecție tehnică inițială Inspecție tehnică intermediară (anuală) Inspecție tehnică excepțională</p>
	<p>* Domeniu nereglementat de Asociația de Acreditare din România — RENAR, prin RS-10 OT, al inspecțiilor tehnice ADR pentru suprastructurile vehiculelor destinate transportului mărfurilor periculoase din ADR clasa 2 și din anexa I la Directiva 2010/35/UE (TPED), pentru operațiile de inspecție care nu intră sub incidența ADR subcap. 6.8.3, în ceea ce privește următoarele: — elementele de legătură (de fixare) între suprastructura și infrastructura vehiculului, inclusiv sistemul de rezemare; — calculele de rezistență la sarcini dinamice; — existența și numărul necesar de pereți sparge-val; — gradele de umplere maxime admisibile, care nu sunt specificate în certificatele de inspecție; — elementele componente ale echipamentului (instalației) de operare, inclusiv furtunurile, cu excepția supapelor de siguranță; — semnalizările și etichetările conform Acordului ADR; — dotările necesare pentru prevenirea și stingerea incendiilor, descărcarea electricității statice, precum și alte dotări speciale, inclusiv trusa ADR; — protecția anticorozivă; — izolația termică/calorifugă; — codul cisternei și dispozițiile speciale. Din acest subdomeniu nu fac parte echipamentele reglementate de Directiva 2010/35/UE (TPED) transpusă în legislația națională prin Ordonanța de urgență a Guvernului nr. 126/2011, aprobată prin Legea nr. 90/2012.</p>	<p>Inspecție tehnică inițială Inspecție tehnică periodică Inspecție tehnică intermediară Inspecție tehnică excepțională</p>
<p>S. INSPECTCHIM — S.R.L. — Organism de inspecție ADR</p> <p>București, sectorul 3, str. Splaiul Independenței nr. 2K, camerele 7 și 8, sc. 1, et. 1, tel.: 0721.241.515, e-mail: office@inspectchim.ro, calitate@inspectchim.ro</p>	<p>Domeniul: — ambalaje</p> <p>Subdomenii: — ambalaje ADR conform ADR cap. 6.1; — ambalaje pentru substanțele din clasa 6.2 conform ADR cap. 6.3; — recipiente mari pentru transportul în vrac (RMV) conform ADR cap. 6.5; — ambalaje mari conform ADR cap. 6.6</p>	<p>Omologare de tip</p>
<p>Referențialul pentru acreditare: SR EN ISO/CEI 17020:2012</p>	<p>Domeniul: — suprastructuri tip cisternă conform ADR</p> <p>Subdomenii: — cisterne mobile și containere de gaze cu elemente multiple (CGEM) „UN” conform ADR cap. 6.7; — cisterne fixe (vehicule-cisternă), cisterne demontabile, containere-cisternă și cutii mobile cisternă, ale căror rezervoare sunt construite din materiale metalice, precum și vehicule-baterie și containere de gaze cu elemente multiple (CGEM) conform ADR cap. 6.8, cu excepția substanțelor din clasa 2 (cap. 6.8.3); — cisterne pentru deșeuri care operează sub vid conform ADR cap. 6.10; — cisterne, containere pentru transportul în vrac și compartimente speciale pentru explozivi ale unităților mobile pentru fabricarea explozivilor (MEMU) conform ADR cap. 6.12</p>	<p>Omologare de tip Supravegherea fabricației Inspecția și încercările inițiale</p>

* Pentru acest domeniu desemnarea este valabilă până la intrarea în vigoare a Ordinului ministrului economiei, antreprenoriatului și turismului pentru modificarea și completarea Ordinului ministrului economiei, comerțului și mediului de afaceri nr. 2.737/2012 pentru aprobarea Procedurii privind desemnarea organismelor care realizează emiterea certificatelor de agreare și a certificatelor de conformitate cu prototipul conform Acordului european referitor la transportul rutier internațional al mărfurilor periculoase (ADR), precum și inspecția pentru certificarea în scopul menținerii conformității în exploatare a suprastructurilor specializate montate pe vehiculele rutiere destinate transportului rutier al mărfurilor periculoase și a ambalajelor destinate transportului rutier al mărfurilor periculoase.

AUTORITATEA PENTRU REFORMĂ FERROVIARĂ

DECIZIE

privind aprobarea Actului adițional nr. 10 la contractele de servicii publice prevăzute la art. 1—6 din Hotărârea Guvernului nr. 1.453/2022 pentru aprobarea contractelor de servicii publice pentru perioada decembrie 2022—11 decembrie 2032 în transportul feroviar public de călători, stabilirea unor condiționalități pentru Autoritatea pentru Reformă Feroviară, operatorii de transport feroviar și Compania Națională de Căi Ferate „C.F.R.” — S.A., în vederea implementării obligațiilor de serviciu public feroviar din România, precum și pentru aprobarea metodologiilor de predare în cadrul contractelor de servicii publice cu atribuire directă a materialului rulant feroviar achiziționat cu fonduri europene

Având în vedere prevederile:

— art. 2 alin. (1) lit. h) și i) din Ordonanța de urgență a Guvernului nr. 62/2016 privind înființarea Autorității pentru Reformă Feroviară, aprobată cu modificări și completări prin Legea nr. 53/2017, cu modificările ulterioare;

— art. 7 alin. (2), (3) și alin. (7) lit. a) și ale art. 18 alin. (3) din Hotărârea Guvernului nr. 1.453/2022 pentru aprobarea contractelor de servicii publice pentru perioada decembrie 2022—11 decembrie 2032 în transportul feroviar public de călători, stabilirea unor condiționalități pentru Autoritatea pentru Reformă Feroviară, operatorii de transport feroviar și Compania Națională de Căi Ferate „C.F.R.” — S.A., în vederea implementării obligațiilor de serviciu public feroviar din România, precum și pentru aprobarea metodologiilor de predare în cadrul contractelor de servicii publice cu atribuire directă a materialului rulant feroviar achiziționat cu fonduri europene;

— art. 1 pct. 1.5 lit. e) subpct. vii) din anexa 1 la Contractul de servicii publice aprobat prin art. 1 din Hotărârea Guvernului nr. 1.453/2022;

— art. 4 pct. 4.2 din contractele de servicii publice aprobate prin art. 1—6 din Hotărârea Guvernului nr. 1.453/2022;

— Avizului nr. RG 18.394 din 20.12.2024, primit de la Consiliul Concurenței și înregistrat la Autoritatea pentru Reformă Feroviară cu nr. 8.513 din 20 decembrie 2024,

ținând cont de prevederile art. 39 alin. (12) lit. f) și g) din Ordonanța de urgență a Guvernului nr. 12/1998 privind transportul pe căile ferate române și reorganizarea Societății Naționale a Căilor Ferate Române, republicată, cu modificările și completările ulterioare,

în temeiul prevederilor:

— art. 6 alin. (3) din Ordonanța de urgență a Guvernului nr. 62/2016 privind înființarea Autorității pentru Reformă Feroviară, aprobată cu modificări și completări prin Legea nr. 53/2017, cu modificările ulterioare;

— art. 5 alin. (3) din Hotărârea Guvernului nr. 98/2017 privind organizarea și funcționarea Autorității pentru Reformă Feroviară și pentru modificarea și completarea Hotărârii Guvernului nr. 21/2015 privind organizarea și funcționarea Ministerului Transporturilor,

președintele Autorității pentru Reformă Feroviară emite următoarea decizie:

Art. 1. — Se aprobă Actul adițional nr. 10 din data de 20.12.2024, încheiat între Autoritatea pentru Reformă Feroviară și Societatea Națională de Transport Feroviar de Călători „CFR Călători” — S.A., înregistrat în RUIC cu nr. 95, care actualizează contractul de servicii publice deținut de Societatea Națională de Transport Feroviar de Călători „CFR Călători” — S.A. pentru perioada decembrie 2022—11 decembrie 2032 în transportul feroviar public de călători.

Art. 2. — Se aprobă Actul adițional nr. 10 din data de 20.12.2024, încheiat între Autoritatea pentru Reformă Feroviară și Regio Călători — S.R.L., înregistrat în RUIC cu nr. 96, care actualizează contractul de servicii publice deținut de Regio Călători — S.R.L. pentru perioada decembrie 2022—11 decembrie 2032 în transportul feroviar public de călători.

Art. 3. — Se aprobă Actul adițional nr. 10 din data de 20.12.2024, încheiat între Autoritatea pentru Reformă Feroviară și S.C. Interregional Călători — S.R.L., înregistrat în RUIC cu nr. 97, care actualizează contractul de servicii publice deținut de S.C. Interregional Călători — S.R.L. pentru perioada decembrie 2022—11 decembrie 2032 în transportul feroviar public de călători.

Art. 4. — Se aprobă Actul adițional nr. 10 din data de 20.12.2024, încheiat între Autoritatea pentru Reformă Feroviară și S.C. Transferoviar Călători — S.R.L., înregistrat în RUIC cu nr. 98, care actualizează contractul de servicii publice deținut de S.C. Transferoviar Călători — S.R.L. pentru perioada decembrie 2022—11 decembrie 2032 în transportul feroviar public de călători.

Art. 5. — Se aprobă Actul adițional nr. 10 din data de 20.12.2024, încheiat între Autoritatea pentru Reformă Feroviară și Astra Trans Carpatic — S.R.L., înregistrat în RUIC cu nr. 99, care actualizează contractul de servicii publice deținut de Astra Trans Carpatic — S.R.L. pentru perioada decembrie 2022—11 decembrie 2032 în transportul feroviar public de călători.

Art. 6. — Se aprobă Actul adițional nr. 10 din data de 20.12.2024, încheiat între Autoritatea pentru Reformă Feroviară și S.C. Softrans — S.R.L., înregistrat în RUIC cu nr. 100, care actualizează contractul de servicii publice deținut de Softrans — S.R.L. pentru perioada decembrie 2022—11 decembrie 2032 în transportul feroviar public de călători.

Art. 7. — Actele adiționale aprobate prin prezenta decizie se publică pe site-ul Autorității pentru Reformă Feroviară la pagina <https://arf.gov.ro/web/contracte-de-servicii-publice-transport-feroviar-public-de-calatori/> și se păstrează spre neschimbare. Câte un exemplar original se păstrează la Serviciul contracte servicii publice și reglementări.

Art. 8. — După publicarea pe site-ul instituției, la prezenta decizie se va atașa dovada publicării actului adițional la contractul de servicii publice menționat la art. 1—6 din Hotărârea Guvernului nr. 1.453/2022.

Art. 9. — Prezenta decizie se publică în Monitorul Oficial al României, Partea I.

p. Președintele Autorității pentru Reformă Feroviară,
Ilie Cîrceag

București, 20 decembrie 2024.
Nr. 307.

EDITOR: PARLAMENTUL ROMÂNIEI — CAMERA DEPUTAȚILOR



„Monitorul Oficial” R.A., Str. Parcului nr. 65, sectorul 1, București; 012329
C.I.F. RO427282, IBAN: RO55RNCB0082006711100001 BCR
și IBAN: RO12TREZ7005069XXX000531 DTCPMB (alocat numai persoanelor juridice bugetare)
Tel. 021.318.51.29/150, fax 021.318.51.15, e-mail: marketing@ramo.ro, www.monitoruloficial.ro

Relații cu publicul: șos. Panduri nr. 1, bloc P33, sectorul 5, București; 050651.
Tel. 021.401.00.73, 021.401.00.78/79/83.

Pentru publicări, încărcați actele pe site, la: <https://www.monitoruloficial.ro>, secțiunea Publicări.

